

COMUNE DI SURBO

Provincia di LECCE

RELAZIONE DI FINE MANDATO ANNI 2022 - 2023

(Art. 4, D.Lgs. 6 settembre 2011, n. 149)¹

Premessa

La presente relazione viene redatta ai sensi dell'art. 4, D.Lgs. 6 settembre 2011, n. 149, recante: "*Meccanismi sanzionatori e premiali relativi a regioni, province e comuni, a norma degli articoli 2, 17, e 26 della legge 5 maggio 2009, n. 42*" per descrivere le principali attività normative e amministrative svolte durante il mandato, con specifico riferimento a:

- a) sistema e esiti dei controlli interni;
- b) eventuali rilievi della Corte dei conti;
- c) azioni intraprese per il rispetto dei saldi di finanza pubblica programmati e stato del percorso di convergenza verso i fabbisogni standard;
- d) situazione finanziaria e patrimoniale, anche evidenziando le carenze riscontrate nella gestione degli enti controllati dal comune o dalla provincia ai sensi dei numeri 1 e 2 del comma primo dell'articolo 2359 del codice civile, e indicando azioni intraprese per porvi rimedio;
- e) azioni intraprese per contenere la spesa e stato del percorso di convergenza ai fabbisogni standard, affiancato da indicatori quantitativi e qualitativi relativi agli *output* dei servizi resi, anche utilizzando come parametro di riferimento realtà rappresentative dell'offerta di prestazioni con il miglior rapporto qualità-costi;
- f) quantificazione della misura dell'indebitamento provinciale o comunale.

In data 17 novembre 2022, a seguito del verificarsi delle condizioni di cui all'art. 141, comma 1, lett.b) n. 2 del d.lgs n. 267/2000, il Viceprefetto Vicario di Lecce ha provveduto alla nomina del Viceprefetto, dott.ssa Paola Mauro, quale Commissario per la provvisoria gestione dell'Ente.

In data 02 dicembre 2022, il Presidente della Repubblica con proprio decreto, ha poi provveduto allo scioglimento del Consiglio Comunale ed alla contestuale nomina del Viceprefetto, dott.ssa Paola Mauro, quale Commissario Straordinario per la provvisoria gestione del Comune di Surbo, sino all'insediamento degli organi ordinari, con conferimento dei poteri spettanti al Consiglio Comunale, alla Giunta ed al Sindaco.

¹ ALLEGATO B al D.M. 26 aprile 2013 – Comuni con popolazione pari o superiore a 5.000 abitanti.

La relazione di fine mandato è pubblicata sul sito istituzionale del comune entro e non oltre i sette giorni successivi alla data di certificazione effettuata dall'organo di revisione dell'ente locale, con l'indicazione della data di trasmissione alla sezione regionale di controllo della Corte dei conti.

La maggior parte delle tabelle, di seguito riportate, sono desunte dagli schemi dei certificati al bilancio ex art. 161 del Tuel e dai questionari inviati dall'organo di revisione economico finanziario alle Sezioni regionali di controllo della Corte dei conti, ai sensi dell'articolo 1, comma 166 e seguenti della legge n. 266/2005. Pertanto, i dati qui riportati trovano corrispondenza nei citati documenti, oltre che nella contabilità dell'ente.

.

PARTE I - DATI GENERALI

1.1 Popolazione residente

Data rilevazione	Abitanti
31.12.2022	14.779

1.2 Organi politici.

Commissario Straordinario, Viceprefetto dott.ssa Paola Mauro, nominata con decreto del Presidente della Repubblica in data 02 dicembre 2022.

1.3. Struttura organizzativa

Segretario: Dott.ssa Giuliana Grasso
Numero posizioni organizzative: 8 (otto)
Numero totale personale dipendente: 47

1.4. Condizione giuridica dell'Ente

Ente commissariato, ai sensi dell'art.141, comma 1, lett.b) n. 2.

1.5. Condizione finanziaria dell'Ente

Nel periodo considerato, l'Ente non ha dichiarato il dissesto finanziario, ai sensi dell'art. 244 del TUEL né il predissesto finanziario ai sensi dell'art. 243-bis. Inoltre, l'Ente non ha fatto ricorso al fondo di rotazione di cui all'art. 243-ter/ 243-quinquies del TUEL né al contributo di cui all'art.3-bis del D.L. n. 174/2012.

2. Parametri obiettivi per l'accertamento della condizione di ente strutturalmente deficitario ai sensi dell'art. 242 dei TUEL)

TABELLA DEI PARAMETRI OBIETTIVI PER I COMUNI AI FINI DELL'ACCERTAMENTO DELLA CONDIZIONE DI ENTE STRUTTURAMENTE DEFICITARIO

		Barrare la condizione che ricorre	
P1	Indicatore 1.1 (Incidenza spese rigide - ripiano disavanzo, personale e debito - su entrate correnti) maggiore del 48%	Si	<input checked="" type="checkbox"/>
P2	Indicatore 2.8 (Incidenza degli incassi delle entrate proprie sulle previsioni definitive di parte corrente) minore del 22%	Si	<input checked="" type="checkbox"/>
P3	Indicatore 3.2 (Anticipazioni chiuse solo contabilmente) maggiore di 0	Si	<input checked="" type="checkbox"/>
P4	Indicatore 10.3 (Sostenibilità debiti finanziari) maggiore del 16%	Si	<input checked="" type="checkbox"/>
P5	Indicatore 12.4 (Sostenibilità disavanzo effettivamente a carico dell'esercizio) maggiore dell'1,20%	<input checked="" type="checkbox"/>	No
P6	Indicatore 13.1 (Debiti riconosciuti e finanziati) maggiore dell'1%	Si	<input checked="" type="checkbox"/>
P7	[Indicatore 13.2 (Debiti in corso di riconoscimento) + Indicatore 13.3 (Debiti riconosciuti e in corso di finanziamento)] maggiore dello 0,60%	Si	<input checked="" type="checkbox"/>
P8	Indicatore concernente l'effettiva capacità di riscossione (riferito al totale delle entrate) minore del 47%	Si	<input checked="" type="checkbox"/>
Gli enti locali che presentano almeno la metà dei parametri deficitari (la condizione "SI" identifica il parametro deficitario) sono strutturalmente deficitari ai sensi dell'articolo 242, comma 1, Tuel.			
Sulla base dei parametri suindicati l'ente è da considerarsi in condizioni strutturalmente deficitarie		Si	<input checked="" type="checkbox"/>

PARTE II - DESCRIZIONE ATTIVITA' NORMATIVA E AMMINISTRATIVA SVOLTE DURANTE IL MANDATO

N.	TIPO	DATA	OGGETTO
1	Delibere del Commissario (Giunta)	28.11.2022	Adesione all'avviso pubblico a favore dei comuni pugliesi per l'assegnazione di contributi finalizzati alla redazione dei piani urbani di mobilità (PUMS) o all'acquisizione di dati di traffico ed indagini di mobilità utili alla redazione dei PUMS.
1	Delibere del Commissario (Consiglio)	28.11.2022	Variatione Programma Triennale Opere Pubbliche 2022-2024 ed elenco annuale e conferma Programma Biennale delle Forniture e dei Servizi 2022-2023.
1	Delibere del Commissario (Giunta)	04.01.2023	Mobilità volontaria del dipendente matricola n. 59 presso il Comune di Squinzano. Presa d'atto.
1	Delibere del Commissario (Consiglio)	25.01.2023	Scioglimento Convenzione per lo svolgimento in forma associata della Segreteria Comunale in forma associata tra i Comuni di Surbo e San Cesario di Lecce.
2	Delibere del Commissario (Consiglio)	28.11.2022	Variatione al bilancio di previsione finanziario 2022/2024 (art. 175, comma 2, del D.Lgs. n. 267/2000 e art. 175, comma 3, lett. A), D.Lgs. n. 267/2000).
2	Delibere del Commissario (Giunta)	01.12.2022	Concessione Patrocinio, collaborazione e sostegno economico alla Parrocchia S. Lucia realizzazione dei festeggiamenti religiosi e civili in onore di Santa Lucia.
2	Delibere del Commissario (Giunta)	10.01.2023	Deliberazione del Commissario Straordinario con poteri della Giunta Comunale n. 16 del 21/12/202 "Decreto del 19 luglio 2022 del Ministero dell'Interno, di concerto con il Ministero delle Finanze, con il Ministero dell'Istruzione, con il Ministero per il Sud e la Coesione Territoriale e con il Ministero per le Pari Opportunità e la Famiglia: indirizzi per la destinazione delle risorse previste ed assegnate nell'ambito del Fondo di solidarietà comunale (FSC) – anno 2022- per il potenziamento del servizio degli asili nido". Integrazioni.
2	Delibere del Commissario (Consiglio)	01.02.2023	Piano Comunale di Protezione Civili – Aggiornamento 2022 - Approvazione.
3	Delibere del Commissario (Consiglio)	28.11.2022	Approvazione "Programma comunale per il diritto allo studio anno 2023".
3	Delibere del Commissario (Giunta)	01.12.2022	Fondo per l'assistenza all'autonomia e alla comunicazione degli alunni con disabilità, e piano di riparto per l'anno 2022, di cui al decreto del Ministro dell'interno e del Ministro per le disabilità, di concerto con il Ministro dell'istruzione e il Ministro dell'economia e

			delle finanze, del 22 luglio 2022: determinazioni.
3	Delibere del Commissario (Giunta)	12.01.2023	Approvazione e sottoscrizione schema di convenzione Piattaforma Digitale per la gestione dei patti per l'inclusione sociale (Piattaforma GePI).
3	Delibere del Commissario (Consiglio)	06.02.2023	Approvazione Programma annuale 2023 e Triennale OO.PP. 2023-2025 e Programma Biennale Forniture e Servizi 2023-2024.
4	Delibere del Commissario (Consiglio)	30.11.2022	Variazione al Bilancio di previsione finanziario 2022/2024. (art. 175, comma 2, del D.Lgs. n. 267/2000).
4	Delibere del Commissario (Giunta)	01.12.2022	Avvisi pubblici regionali per l'assegnazione del beneficio relativo alla fornitura gratuita o semigratuita dei libri di testo a.s. 2022/2023 (ex Legge 448/1998, art. 27, D.Lgs.63/2017), approvati con atto Dirigenziale n. 109 dell'8/06/2022 e n.167 del 5/09/2022: determinazioni.
4	Delibere del Commissario (Giunta)	16.01.2023	Aggiornamento ed integrazione delle tariffe dei servizi cimiteriali – Lampade votive e concessioni lotti cimiteriali annualità 2023.
4	Delibere del Commissario (Consiglio)	06.02.2023	Verifica della quantità e qualità di aree, in ambito P.E.E.P. E P.I.P., e di fabbricati da destinarsi all'edilizia residenza economica e popolare, alle attività produttive e terziarie che potranno essere ceduti in diritto di proprietà o in diritto di superficie.
5	Delibere del Commissario (Giunta)	07.12.2022	Nomina del Responsabile Unico del Procedimento "RUP" per interventi non ancora iniziati inseriti nel Programma Triennale 2022/2024 delle opere pubbliche e biennale acquisti di beni e servizi 2022/2023.
5	Delibere del Commissario (Consiglio)	21.12.2022	Bilancio di previsione 2022/2024. Variazione ai sensi dell'art.175, comma 3 lett. a) e comma 5-bis lett. d) del TUEL.
5	Delibere del Commissario (Giunta)	16.01.2023	Resa del conto di gestione dell'Economo - Esercizio finanziario 2022.
5	Delibere del Commissario (Consiglio)	07.03.2023	Approvazione Documento Strategico del Commercio "D.S.C." (Art. 12 LR N. 24/2015 SMI) – Rettifica ed integrazione delibera del Consiglio Comunale n. 37 del 29.07.2021.
6	Delibere del Commissario (Giunta)	07.12.2022	Promozione ed organizzazione iniziative natalizie, in collaborazione con le realtà locali: determinazioni e concessione Patrocinio gratuito agli eventi promossi dalle Scuole, dalle Parrocchie e dalle Associazioni del territorio.
6	Delibere del Commissario (Consiglio)	28.12.2022	Ricognizione ai sensi dell'art.20 del D.Lgs n.175/2016 delle partecipazioni pubbliche possedute dal Comune al 31.12.2021.
6	Delibere del Commissario (Giunta)	25.01.2023	D.G.R. n°624/2022" L.R. 48/75 art. 6 e smi: Iniziative di marketing territoriale, attrazione degli investimenti, promozione delle produzioni e dei prodotti made in Puglia. Criteri di assegnazione e ripartizione delle somme stanziati. Triennio 2022-2024". Adesione ed approvazione proposta progettuale da candidare a finanziamento
6	Delibere del Commissario (Consiglio)	09.03.2023	Approvazione schema di convenzione per lo svolgimento in forma associata della Segreteria Comunale tra i Comuni di Surbo e Neviano.
7	Delibere del Commissario (Giunta)	07.12.2022	Patrocinio gratuito e atto di indirizzo finalizzato allo svolgimento della "Fiera Mercato di Santa Lucia" Domenica 11 Dicembre 2022.
7	Delibere del Commissario (Giunta)	25.01.2023	"Destinazione fondi di cui alla determinazione dirigenziale n. 412/2022 per il sostegno ai canoni di locazione anno 2021. Apertura termini ed approvazione del "Bando pubblico per l'assegnazione di contributi per il sostegno all'accesso alle abitazioni in locazione – anno 2021-Legge 431/98 Art. 11.
7	Delibere del Commissario (Consiglio)	14.03.2023	Imposta Municipale Propria (IMU) – Aliquote e detrazioni per l'anno 2023.
8	Delibere del Commissario (Giunta)	07.12.2022	Anticipazione di tesoreria per l'anno 2023 - Art. 222 del D.Lgs. n. 267/2000.
8	Delibere del Commissario (Giunta)	25.01.2023	PNRR Digitale. Presa d'atto dei decreti di finanziamento dell'Avviso Misura 1.4.3 - "Adozione app IO" e dell'Avviso Misura 1.4.5 - "Piattaforma Notifiche Digitali"
8	Delibere del Commissario (Consiglio)	14.03.2023	Addizionale Comunale sul Reddito delle persone fisiche (I.R.P.E.F) – Determinazione aliquota anno 2023.

9	Delibere del Commissario (Giunta)	07.12.2022	Quantificazione delle somme impignorabili per il primo semestre dell'anno 2023 (Art. 159, comma 3, d.lgs. 18 AGOSTO 2000, n. 267).
9	Delibere del Commissario (Giunta)	01.02.2023	Individuazione delle aree pubbliche per l'installazione temporanea di spettacoli viaggianti anno 2023.
9	Delibere del Commissario (Consiglio)	29.03.2023	Approvazione del nuovo Regolamento per l'applicazione della tassa sui rifiuti (T.A.R.I.).
10	Delibere del Commissario (Giunta)	13.12.2022	Copertura di n. 1 posto di Categoria C - PE C1 "Istruttore tecnico" a tempo parziale (18 ore) e indeterminato. Approvazione schema di convenzione con la Provincia di Lecce per utilizzo di graduatoria di concorso pubblico.
10	Delibere del Commissario (Giunta)	06.02.2023	APPROVAZIONE SOGLIE DI ACCESSO PER LA CONCESSIONE DELLE PRESTAZIONI SOCIALI AGEVOLATE ANNO 2023, DI CUI AL "REGOLAMENTO PER L'ACCESSO AI SERVIZI E ALLE PRESTAZIONI SOCIALI AGEVOLATE COMUNALI", APPROVATO CON DELIBERA DELLA COMMISSIONE STRAORDINARIA CON I POTERI DEL CONSIGLIO COMUNALE N. 164 DEL 02/10/2019, COSÌ COME RETTIFICATO CON DELIBERA DELLA COMMISSIONE STRAORDINARIA CON I POTERI DEL CONSIGLIO COMUNALE N. 166 DEL 09/10/2019.
10	Delibere del Commissario (Consiglio)	29.03.2023	Approvazione delle tariffe Tari per l'anno 2023 sulla base del Piano Economico Finanziario validato da Ager.
11	Delibere del Commissario (Giunta)	13.12.2022	Concessione Patrocinio gratuito per la presentazione del libro "LI PROVERBI TE LI ANTICHI NU SBAGLIANU MAI – piccola antologia di proverbi surbini" del concittadino Antonio Conte.
11	Delibere del Commissario (Giunta)	23.02.2023	Servizio di trasporto scolastico rivolto agli alunni delle locali scuole Primaria, secondaria di I grado e dell'infanzia: indirizzi al Responsabile del Settore 7° SSA per l'individuazione del contraente cui affidare il servizio ed approvazione del progetto per l'indizione della gara, ai sensi dell'art. 23, comma 15, del d. lgs. N. 50/2016 (relazione tecnico illustrativa, capitolato speciale d'appalto, DUVRI).
11	Delibere del Commissario (Consiglio)	29.03.2023	Approvazione del Regolamento per l'applicazione del canone di concessione, autorizzazione o esposizione pubblicitaria e del canone di concessione per l'occupazione delle aree pubbliche destinate ai mercati.
12	Delibere del Commissario (Giunta)	15.12.2022	Approvazione Carta della qualità del servizio di gestione delle tariffe e dei rapporti con gli utenti.
12	Delibere del Commissario (Giunta)	23.02.2023	Art. 208 del d. lgs. 30 APRILE 1992, n. 285. Destinazione proventi Codice della strada anno 2023.
12	Delibere del Commissario (Consiglio)	13.04.2023	Documento Unico di Programmazione (D.U.P.) - Periodo 2023/2025 (Art. 170, comma 1 del d.lgs. n. 267/2000).
13	Delibere del Commissario (Giunta)	21.12.2022	Indirizzi alla delegazione trattante di parte datoriale per la contrattazione integrativa – Destinazione delle risorse decentrate disponibili per l'anno 2022.
13	Delibere del Commissario (Giunta)	23.02.2023	Percorsi per le competenze trasversali e l'orientamento(PCTO). Adesione richiesta I.I.S.S. `GALILEI-COSTA-SCARAMBONE` ed approvazione schema di convenzione.
13	Delibere del Commissario (Consiglio)	13.04.2023	Approvazione del Bilancio di previsione finanziario 2023-2025 (Art. 151, D.Lgs. n. 267/2000 e art. 10, D.Lgs. n. 118/2011)
14	Delibere del Commissario (Giunta)	21.12.2022	Copertura di n. 1 posto di Categoria C - PE C1 'Istruttore Amministrativo-contabile' a tempo parziale (12 ore) e indeterminato. Approvazione schema di convenzione con il comune di Nociglia per utilizzo di graduatoria di concorso pubblico.
14	Delibere del Commissario (Giunta)	23.02.2023	Progetti non nativi e nativi PNRR – Ricognizione degli interventi e perimetrazione dei capitoli di entrata e di spesa in attuazione delle indicazioni fornite dalla Ragioneria Generale dello Stato e conferma RUP 2020/2021/2022.
14	Delibere del Commissario (Consiglio)	20.04.2023	Approvazione Rendiconto della gestione relativo all'esercizio finanziario 2022.
15	Delibere del Commissario (Giunta)	21.12.2022	Assegnazione contributo all'Odv Marco 6,31 ets per spese di gestione Casa Pico anno 2022.
15	Delibere del Commissario (Giunta)	23.02.2023	Fondo di Garanzia Debiti Commerciali di cui all'art. 1, commi 859 e seguenti della Legge n. 145/2018 – Presa d'atto
15	Delibere del Commissario	11.05.2023	Approvazione nuovo "Regolamento comunale disciplinante il servizio di trasporto scolastico".

	(Consiglio)		
16	Delibere del Commissario (Giunta)	21.12.2022	Decreto del 19 luglio 2022 del Ministero dell'Interno, di concerto con il Ministero delle Finanze, con il Ministero dell'Istruzione, con il Ministero per il Sud e la Coesione Territoriale e con il Ministero per le Pari Opportunità e la Famiglia: indirizzi per la destinazione delle risorse previste ed assegnate nell'ambito del Fondo di solidarietà comunale (FSC) – anno 2022- per il potenziamento del servizio degli asili nido.
16	Delibere del Commissario (Giunta)	23.02.2023	Giudizio #CARETTOVINCENZO# C/ COMUNE. Presa d'atto e conferma transazione.
17	Delibere del Commissario (Giunta)	21.12.2022	Procedimento penale n. #8108/2020# R.G.N.R. – Rif. Prot. n. 25258/2022. Presa d'atto dell'individuazione del Comune di Surbo come persona offesa. Costituzione parte civile.
17	Delibere del Commissario (Giunta)	23.02.2023	Giudizio #GRECOGIOVANNI# C/ COMUNE. Presa d'atto e conferma transazione.
18	Delibere del Commissario (Giunta)	21.12.2022	Piano esecutivo di gestione 2022/2024 ai sensi dell'art. 175, comma 5-BIS, d.lgs. n. 267/2000.
18	Delibere del Commissario (Giunta)	23.02.2023	Approvazione schema di convenzione tra Comune di Surbo e Regione Puglia - ASL Lecce per la concessione in comodato d'uso ventennale di un immobile di proprietà comunale alla via Don F. Cosma n.100 per la realizzazione di una "Casa di comunità".
19	Delibere del Commissario (Giunta)	21.12.2022	Approvazione Piano Triennale per l'Informatica 2021/2023.
19	Delibere del Commissario (Giunta)	02.03.2023	Approvazione regolamento per la procedura di interpello rivolto agli idonei negli elenchi delle sezioni uniche di cui all'art. 3 bis del d.l. n. 80/2021, convertito in legge n. 113/2021.
20	Delibere del Commissario (Giunta)	23.12.2022	Autorizzazione al Presidente della delegazione trattante di parte datoriale alla sottoscrizione del C.C.D.I. parte economica anno2022.
20	Delibere del Commissario (Giunta)	02.03.2023	Modifica della DGC n. 201/2015 "Gestione Centro sociale Polivalente per Diversamente Abili, con annessa Biblioteca Comunale, in collaborazione con l'Associazione Marco 6.31. Determinazioni" ed approvazione nuovo schema di Convenzione per la gestione dell'immobile comunale "CASA PICO. Collaborazione al progetto "LA FITARINA", promosso dall'OdV Marco 6.31 ETS, da candidare nell'ambito dell'Avviso "Puglia Capitale Sociale 3.0 - Linea di attività A (progetti)".
21	Delibere del Commissario (Giunta)	23.12.2022	Mobilità per interscambio ai sensi dell'art.7 del DPCM 05/08/1988 n. 325 di n. 1 Istruttore di vigilanza - Cat. C.
21	Delibere del Commissario (Giunta)	02.03.2023	Aggiornamento annuale Inventario - Approvazione al 31.12.2022.
22	Delibere del Commissario (Giunta)	30.12.2022	Atto di indirizzo inerente l'utilizzo delle somme introitate sul cap. 2905 "Oneri di urbanizzazione" a seguito delle impreviste insorgenze geologiche durante l'appalto dei lavori per la realizzazione del 1° stralcio funzionale della scuola primaria nel quartiere Giorgiorio.
22	Delibere del Commissario (Giunta)	02.03.2023	"Il lavoro delle donne ieri e oggi raccontato attraverso le foto" e incontro con la scrittrice Catena Fiorello e proiezione del film "Picciridda": concessione patrocinio gratuito all'iniziativa promossa dall'Associazione "Circolo Culturale Femminile".
23	Delibere del Commissario (Giunta)	07.03.2023	Interventi volti alla sicurezza stradale mediante posizionamento di dispositivi per il controllo automatico delle violazioni al Codice della strada. Atto di indirizzo.
24	Delibere del Commissario (Giunta)	09.03.2023	Atto di indirizzo finalizzato all'utilizzo delle somme assegnate in favore delle amministrazioni locali dei contributi a fronte di spese emergenziali in occasione di eventi meteorici sfavorevoli verificatisi nell'anno 2022 - Nomina RUP.
25	Delibere del Commissario (Giunta)	14.03.2023	Riaccertamento ordinario dei residui al 31.12.2022, ai sensi dell'art. 3, comma 4 del d.lgs. n. 118/2011.
26	Delibere del Commissario (Giunta)	14.03.2023	Preso d'atto Obiettivi di accessibilità anno 2023.
27	Delibere del Commissario (Giunta)	17.03.2023	Utilizzazione in convenzione ex art. 14 CCNL 22.01.2004 del dipendente del Comune di Calimera #ALESSANDRA ROMA#. Approvazione schema di convenzione.
28	Delibere del Commissario (Giunta)	17.03.2023	"Bando pubblico per l'assegnazione di contributi per il sostegno all'accesso alle abitazioni in locazione – anno 2021 - Legge 431/98 ART. 11.": presa d'atto esiti istruttori per ripartizione fondi di cui alla Determinazione Dirigenziale n. 412/2022.
29	Delibere del Commissario (Giunta)	17.03.2023	Approvazione schema di convenzione con l'Università degli studi del Molise per tirocini di formazione ed orientamento presso il Comune di Surbo.
30	Delibere del Commissario (Giunta)	17.03.2023	Determinazione dei valori venali delle aree fabbricabili – Relazione tecnica approvata con deliberazione della Commissione Straordinaria con i poteri della G.C. n. 22/2020 –

			Conferma anno 2023.
31	Delibere del Commissario (Giunta)	21.03.2023	Concessione patrocinio, collaborazione e sostegno economico all'associazione culturale "Comitato festa Madonna di Loreto", per la realizzazione dei festeggiamenti religiosi e civili in onore della Madonna di Loreto.
32	Delibere del Commissario (Giunta)	29.03.2023	Applicazione del CCNL 16.11.2022: Titolo III – Ordinamento professionale. Atto di indirizzo.
33	Delibere del Commissario (Giunta)	29.03.2023	Canone patrimoniale di concessione, autorizzazione o esposizione pubblicitaria e canone di concessione per l'occupazione delle aree pubbliche destinate ai mercati – approvazione tariffe anno 2023 e scadenze.
34	Delibere del Commissario (Giunta)	29.03.2023	Convenzione "Emporio della Solidarietà", approvata con Deliberazione del Coordinamento Politico Istituzionale dell'Ambito Territoriale Sociale di Lecce n. 2 del 23/02/2023 e Avviso Pubblico, approvato con Determinazione del Responsabile dell'Ufficio di Piano n. 756 del 20/03/2023: presa d'atto ed adozione.
35	Delibere del Commissario (Giunta)	03.04.2023	Approvazione Piano del Fabbisogno di Personale 2023/2025 – Ricognizione delle eccedenze di personale anno 2023.
36	Delibere del Commissario (Giunta)	03.04.2023	Nomina Funzionario Responsabile del Canone Unico Patrimoniale e del Canone Mercatale.
37	Delibere del Commissario (Giunta)	03.04.2023	Giudizio #CENTROESTETICOBELLEZZAEBENESSERESAS# C/ COMUNE. Costituzione in giudizio.
38	Delibere del Commissario (Giunta)	06.04.2023	Documento Unico di Programmazione (D.U.P.) - Periodo 2023/2025 (Art. 170, comma 1 del d.lgs. n. 267/2000).
39	Delibere del Commissario (Giunta)	06.04.2023	Approvazione dello schema di bilancio di previsione finanziario 2023/2025 (art. 11 D.Lgs. 118/2011)
40	Delibere del Commissario (Giunta)	11.04.2023	Elezioni amministrative del 14 e 15 maggio 2023. Individuazione spazi per le affissioni di propaganda elettorale.
41	Delibere del Commissario (Giunta)	13.04.2023	Elezioni amministrative del 14 e 15 maggio 2023. Individuazione spazi per i comizi elettorali.
42	Delibere del Commissario (Giunta)	13.04.2023	Atto di indirizzo e presa d'atto dello studio di fattibilità tecnico economica di adeguamento, messa in sicurezza e sistemazione di Piazza Unità Europea.
43	Delibere del Commissario (Giunta)	13.04.2023	Approvazione progetto definitivo "Lavori di manutenzione straordinaria e messa in sicurezza di via Appia Antica."
44	Delibere del Commissario (Giunta)	13.04.2023	Incarico professionale ex l.n. 79 de 29.06.2022 avente ad oggetto "Ulteriori misure urgenti per l'attuazione del PNRR". Presa d'atto definizione procedura di selezione e assegnazione dell'incarico professionista.
45	Delibere del Commissario (Giunta)	14.04.2023	Approvazione della Relazione sulla Gestione (art. 151, comma 6 e art. 231, comma 1, d.lgs. n. 267/2000 e art. 11, comma 6, d.lgs. n. 118/2011) e dello schema di Rendiconto dell'esercizio 2022.
46	Delibere del Commissario (Giunta)	18.04.2023	Elezioni amministrative del 14 e 15 maggio 2023. Delimitazione, ripartizione ed assegnazione spazi per le affissioni di propaganda elettorale ai partecipanti alla competizione elettorale.
47	Delibere del Commissario (Giunta)	18.04.2023	Decreto del 19 luglio 2022 del Ministero dell'Interno, di concerto con il Ministero delle Finanze, con il Ministero dell'Istruzione, con il Ministero per il Sud e la Coesione Territoriale e con il Ministero per le Pari Opportunità e la Famiglia: indirizzi per l'utilizzo delle economie rivenienti dalle risorse assegnate nell'ambito del Fondo di solidarietà comunale 2022, da destinare alle famiglie per le spese sostenute, nell'anno 2023, per le rette di asili nido, micronido e degli altri servizi educativi di cui all'art. 2, comma 3, del D. Lgs. 65/2017
48	Delibere del Commissario (Giunta)	02.05.2023	Approvazione progetto definitivo per la realizzazione di un "Asilo Nido" nel quartiere Giorgiorio - P.N.R.R., Missione 4 - Componente 1 - Investimento 1.1 "Piano per asili nido e scuole dell'infanzia", finanziato Unione Europea - Next Generation EU.
49	Delibere del Commissario (Giunta)	09.05.2023	Concessione Patrocinio gratuito, supporto tecnico e disponibilità del palco comunale al Circolo Didattico "V. Ampolo" per la manifestazione "L'Albero dei libri".
50	Delibere del Commissario (Giunta)	09.05.2023	Piano Integrato di Attività e Organizzazione 2023-2025. Aggiornamento e approvazione.
51	Delibere del Commissario (Giunta)	09.05.2023	Approvazione del Piano Esecutivo di Gestione 2023/2025 (art. 169 del d.lgs. n. 267/2000) – Comuni sopra i 5.000 abitanti.
52	Delibere del Commissario (Giunta)	11.05.2023	Controllo e monitoraggio del territorio. Indirizzi operativi.

2. Attività tributaria.

2.1. Politica tributaria locale.

Nel periodo oggetto della presente relazione, nell'ottica di un rapporto con i contribuenti incentrato sui principi di trasparenza e correttezza, è stata approvata la Carta della qualità del servizio di gestione integrata dei rifiuti urbani la quale rappresenta un documento volto alla tutela dei diritti dei fruitori del servizio stesso, con finalità di avvicinare il cittadino/contribuente a tutte le attività di gestione della TARI ed in particolare all'individuazione dei principi fondamentali cui il Comune deve attenersi, gli standard di qualità del servizio e la definizione dei diritti degli utenti.

Inoltre, si è provveduto:

- all'approvazione dell'aliquota dell'addizionale comunale sul reddito delle persone fisiche per l'anno 2023, confermando quanto applicato in passato;

Aliquote addizionale Irpef	2023
Aliquota massima	0,80%

- all'approvazione delle aliquote e detrazioni dell'Imposta municipale propria (IMU) per l'anno 2023, confermando quanto già stabilito in passato;

Aliquote IMU	2023
Abitazione principale e relative pertinenze (solo categorie A/1 ,A/8 e A/9).	0,50%
Fabbricati rurali ad uso strumentale (D/10).	0,10%
Terreni agricoli	0,96%
Fabbricati categoria D	1,06%
Altri immobili	1,06%
Detrazione abitazioni principali classificate nelle categoria catastali A/1, A/8 e A/9 e per gli alloggi regolarmente assegnati dagli istituti autonomi per le case popolari (IACP) o dagli enti di edilizia residenziale pubblica, comunque denominati, aventi le stesse finalità degli IACP, istituiti in attuazione dell'articolo 93 del decreto del Presidente della Repubblica 24 luglio 1977, n. 616.	200,00

- all'approvazione delle tariffe TARI per l'anno 2023, garantendo l'integrale copertura dei costi del servizio senza avere un incremento della tari in capo ai contribuenti;
- all'approvazione della tariffe del CUP per l'anno 2023, confermando sostanzialmente quanto approvato in precedenza;

- all'approvazione del nuovo regolamento per la disciplina del canone patrimoniale di concessione, autorizzazione o esposizione pubblicitaria e del canone di concessione per l'occupazione delle aree pubbliche destinate ai mercati con il quale si fornisce una disciplina più ordinata della recente entrata (CUP) garantendo una base più efficace ed efficiente per la riscossione della stessa;
- all'approvazione del nuovo regolamento per l'applicazione della tassa sui rifiuti (TARI), volto ad adeguare la disciplina comunale al rispetto di una serie di obblighi di servizio imposti da ARERA e fissati dalla stessa, con delibera n. 15/2022 (TQRIF).

2.1.3. Prelievi sui rifiuti

Prelievi sui rifiuti	2023
Tipologia di prelievo	Tari
Tasso di copertura	100%

Polizia Municipale

In tale settore, durante il periodo di gestione commissariale, si è provveduto ad assicurare l'ordinaria attività di vigilanza sulle strade e piazze del paese, accertamento delle infrazioni al Codice della Strada, ordine pubblico in occasione di festività e manifestazioni, manutenzione ed installazione di nuova segnaletica stradale, controllo sulle attività commerciali ed esercizi pubblici, controllo cantieri edili, controllo per la prevenzione dei fenomeni di discarica abusiva.

Urbanistica - Edilizia

Nel corso del periodo oggetto della presente relazione, si è provveduto ad operare un primo monitoraggio fisico e funzionale del patrimonio edilizio pubblico, procedendo all'aggiornamento sul portale MEF della catalogazione di tutto il patrimonio di proprietà dell'Ente anche in virtù dell'avvio di una riorganizzazione della gestione dello stesso.

Inoltre, in seguito all'avvio del nuovo contratto sottoscritto con l'impresa SALENTO MULTISERVIZI GROUP, con sede in Via Padre Bernardo Paoloni n. 10 - Lecce P.Iva 04545810758, relativo al servizio di manutenzione strade comunali e piazze pubbliche o di uso pubblico e manutenzione verde pubblico, giardini ornamentali e ricreativi, si è proceduto ad una riorganizzazione delle attività e delle operazioni necessarie a garantire un costante monitoraggio dell'andamento del crono programma, tenendo conto anche del numero di segnalazioni che quotidianamente pervengono da parte dei cittadini in merito alle attività manutentive del verde, ai ripristini del manto stradale e delle superfici pedonali pavimentate.

Ambiente

In tale settore, si è provveduto:

- all'approvazione del primo "Albo dei compostatori anno 2022 – ai sensi del regolamento comunale per il compostaggio domestico approvato con deliberazione del Consiglio Comunale n. 20 del 22.04.2021";

- all' avvio di manifestazione di interesse aperta a tutti gli operatori economici qualificati con l'obiettivo di sondare il mercato e avviare per i CER singoli o aggregati le relative procedure di gara che consentano all'Ente di ridurre il costo dello smaltimento dei rifiuti urbani differenziati non gestiti da AGER ma ancora a seguito di ulteriore proroga in capo ai singoli comuni;
- al miglioramento della gestione del servizio di igiene urbana, promuovendo con la ditta Monteco campagne di rimozione dei rifiuti abbandonati nelle aree periferiche del paese e di sensibilizzazione relative a problematiche ambientali, organizzando riunioni di coordinamento con le attività commerciali della Zona PIP sulla problematica del corretto conferimento dei rifiuti differenziati e la lotta all'abbandono dei rifiuti nelle aree verdi comuni e di pertinenza.

Gestione personale

In tale ambito, si è provveduto a dare attuazione a quanto previsto nel Piano del Fabbisogno di Personale 2022-2024, procedendo a concludere:

- la procedura selettiva fra idonei di graduatorie concorsuali, finalizzata all'assunzione di n. 1 unità di Istruttore Tecnico a tempo indeterminato e parziale 50% (18 ore settimanali) – Cat. C – pos. Econ. C1, da assegnare al Settore V – Servizi Tecnici Urbanistica;
- la procedura selettiva diretta all'assunzione di n. 1 unità di Istruttore Amministrativo- Contabile a tempo indeterminato e parziale (12 ore settimanali) – Cat. C – pos. Econ. C1, da assegnare al Settore VII – Servizi Sociali.

Inoltre, si è provveduto all'approvazione del Piano del Fabbisogno di Personale 2023-2025 ed in esecuzione dello stesso si è avviata e portata a compimento la procedura di selezione per l'assegnazione di aumento orario e trasformazione di n. 1 posto di Istruttore di Vigilanza - Cat. C – pos. Econ. C1, da tempo indeterminato e parziale (18 ore settimanali) a tempo indeterminato e pieno.

Infine, è stata conclusa la procedura comparativa per l'affidamento di un incarico triennale di collaborazione professionale, ai sensi dell'art. 1 della L.178/2020, art. 1 comma 179-bis per l'attuazione del PNRR.

Lavori pubblici

In tale settore, si è provveduto:

- l'avanzamento dei lavori relativi al progetto di efficientamento energetico "POR FESR 2014-2020 asse prioritario IV energia sostenibile e qualità della vita – azione 4.1.3. interventi per l'efficientamento energetico dell'edificio di scuola media E. Springer;
- al completamento degli interventi necessari all' ultimazione delle attività di adeguamento normativo del cimitero comunale e del progetto relativo lavori di manutenzione straordinaria e messa in sicurezza della viabilità comunale, utilizzando le risorse rivenienti dal progetto "Strada per Strada" della Regione Puglia;
- avvio dei lavori relativi all'intervento di manutenzione straordinaria del palazzetto dello sport;
- al completamento dei lavori di ristrutturazione della vecchia sede Municipale di Piazza Unità Europea, per destinare l'immobile a centro informativo, spazi di co-working e attività giovanili – utilizzando il finanziamento assegnato da Gal Valle della Cupa S.r.l.;
- all'approvazione del progetto definitivo per la realizzazione di un Asilo Nido nel quartiere Giorgilorio e per lavori di manutenzione straordinaria e messa in sicurezza di Via Appia Antica;
- all'adozione del Piano della viabilità ciclabile – relativo al progetto regionale Piano...in bici;
- all'approvazione del progetto esecutivo relativo a lavori di recupero e valorizzazione di un immobile comunale confiscato alla criminalità organizzata.

Servizi sociali - Cultura – Turismo - Sport e Tempo libero - Pubblica istruzione

Nel corso della gestione commissariale:

- è stato approvato lo schema di Convenzione, per la concessione in comodato d'uso alla ASL dell'immobile comunale ubicato in via Don F. Cosma disciplinante le modalità d'uso e di realizzazione, nello stesso, di una Casa della Comunità.
- sono state approvate le soglie di accesso per la concessione delle prestazioni sociali agevolate - anno 2023, l'adozione dell'Avviso pubblico per l'accesso alle prestazioni e ai servizi dell'Emporio della Solidarietà, nonché il mantenimento dei ticket a carico delle famiglie per la compartecipazione ai servizi scolastici;
- è stato adottato un atto deliberativo con il quale l'Ente ha manifestato la propria partecipazione, in qualità di collaboratore alle attività del progetto "La Fitarina", promosso dall'ODV Marco 6.31 ETS, candidato nell'ambito dell'avviso "Puglia Capitale Sociale 3.0 - Linea di attività A (progetti)" ed è stato approvato il nuovo schema di convenzione tra il Comune e l'OdV Marco 6.31 Ets, per la gestione della struttura sita in Via Pico e dei relativi servizi, prevedendo la co-gestione dello spazio Biblioteca annesso.

Inoltre, in materia di integrazione scolastica degli alunni disabili e di servizi per la prima infanzia, si è provveduto:

- al potenziamento del servizio di assistenza all'autonomia e alla comunicazione in favore degli alunni con disabilità, frequentanti i locali istituti scolastici nel corrente anno scolastico;
- a sostenere la genitorialità e supportare direttamente le famiglie che, per la conciliazione dei tempi di vita e lavoro, ricorrono ai servizi di asili nido ed educativi per la prima infanzia. Pertanto, sono stati riconosciuti dei voucher/contributi, al fine di concorrere all'abbattimento progressivo delle spese a loro carico.

Nell'ambito delle risorse regionali stanziata per "Iniziative di marketing territoriale, attrazione degli investimenti, promozione delle produzioni e dei prodotti made in Puglia", è stata candidata a finanziamento una proposta progettuale per la realizzazione della II edizione de "La Trianata delle emozioni: esperienze sensoriali e di gusto, alla ricerca dell'identità dei luoghi".

PARTE III - SITUAZIONE ECONOMICO-FINANZIARIA DELL'ENTE

3.1. Sintesi dei dati finanziari a consuntivo del bilancio dell'ente – 2022.

Riepilogo Titoli ENTRATE						
Tipologia	Somme stanziare	Accertato		Incassato		Residui attivi
		Accertamenti	%	Reversali	%	
0. Avanzo di amministrazione/Utilizzo fondo pluriennale vincolato	522.606,89	522.606,89	100,00	0,00	0,00	0,00
1. Entrate correnti di natura tributaria, contributiva e perequativa	7.172.409,18	7.175.521,95	100,04	5.962.346,59	83,09	1.213.175,36
2. Trasferimenti correnti	1.752.598,77	1.561.637,65	89,10	1.011.250,42	64,76	550.387,23
3. Entrate extratributarie	1.731.339,27	1.692.535,86	97,76	1.420.997,32	83,96	271.538,54
4. Entrate in conto capitale	15.664.592,10	2.703.969,42	17,26	1.408.087,69	52,07	1.295.881,73
6. Accensione Prestiti	650.000,00	650.000,00	100,00	0,00	0,00	650.000,00
7. Anticipazioni da istituto tesoriere/cassiere	1.000.000,00	0,00	0,00	0,00	0,00	0,00
9. Entrate per conto terzi e partite di giro	2.849.500,00	1.352.934,16	47,48	1.345.067,21	99,42	7.866,95
Totale	31.343.046,21	15.659.205,93	49,96	11.147.749,23	71,19	3.988.849,81

Riepilogo Titoli SPESE

Macroaggregato	Somme stanziare	Impegnato		Pagato		Residui passivi
		Impegni	%	Mandati	%	
0. Disavanzo di amministrazione	0,00	0,00	0,00	0,00	0,00	0,00
1. Spese correnti	10.036.769,61	8.699.954,85	86,76	6.382.803,85	73,37	2.317.151,00
<i>di cui fondo pluriennale vincolato</i>	8.689,72					
2. Spese in conto capitale	17.239.583,41	3.681.535,77	21,86	1.549.691,09	42,09	2.131.844,68
<i>di cui fondo pluriennale vincolato</i>	400.000,00					
4. Rimborso Prestiti	217.193,19	217.193,19	100,00	217.193,19	100,00	0,00
5. Chiusura Anticipazioni ricevute da istituto	1.000.000,00	0,00	0,00	0,00	0,00	0,00

tesoriere/cassiere						
7. Uscite per conto terzi e partite di giro	2.849.500,00	1.352.934,16	47,48	1.345.472,10	99,45	7.462,06
Totale	31.343.046,21	13.951.617,97	45,10	9.495.160,23	68,06	4.456.457,74

3.2. Equilibrio parte corrente e parte capitale del bilancio consuntivo – 2022.

EQUILIBRI DI BILANCIO		
EQUILIBRIO ECONOMICO - FINANZIARIO		COMPETENZA (accertamenti e impegni)
A) Fondo pluriennale vincolato per spese correnti iscritto in entrata	(+)	16.924,96
AA) Recupero disavanzo di amministrazione esercizio precedente	(-)	0,00
B) Entrate Titoli 1.00 - 2.00 - 3.00	(+)	10.429.695,46
<i>di cui per estinzione anticipata di prestiti</i>		<i>0,00</i>
C) Entrate Titolo 4.02.06 - Contributi agli investimenti direttamente destinati al rimborso dei prestiti da amministrazioni pubbliche	(+)	0,00
D) Spese Titolo 1.00 - Spese correnti	(-)	8.699.954,85
- di cui spese correnti non ricorrenti finanziate con utilizzo del risultato di amministrazione	(-)	0,00
<i>D1) Fondo pluriennale vincolato di parte corrente (di spesa)</i>	(-)	<i>8.689,72</i>
E) Spese Titolo 2.04 - Altri trasferimenti in conto capitale	(-)	0,00
E1) Fondo pluriennale vincolato di spesa - titolo 2.04 Altri trasferimenti in conto capitale	(-)	0,00
F1) Spese Titolo 4.00 - Quote di capitale amm.to dei mutui e prestiti obbligazionari	(-)	217.193,19
<i>di cui per estinzione anticipata di prestiti</i>		<i>0,00</i>
<i>F2) Fondo anticipazioni di liquidità</i>	(-)	<i>0,00</i>
G) Somma finale (G=A-AA+B+C-D-D1-D2-E-E1-F1-F2)		1.520.782,66
H) Utilizzo avanzo di amministrazione per spese correnti e per rimborso prestiti	(+)	126.797,09
<i>di cui per estinzione anticipata di prestiti</i>		<i>0,00</i>
I) Entrate di parte capitale destinate a spese correnti in base a specifiche disposizioni di legge o dei principi contabili	(+)	0,00
<i>di cui per estinzione anticipata di prestiti</i>		<i>0,00</i>
L) Entrate di parte corrente destinate a spese di investimento in base a specifiche disposizioni di legge o dei principi contabili	(-)	490.046,47
M) Entrate da accensione di prestiti destinate a estinzione anticipata dei prestiti	(+)	0,00
O1) RISULTATO DI COMPETENZA DI PARTE CORRENTE (O1=G+H+I-L+M)		1.157.533,28
- Risorse accantonate di parte corrente stanziare nel bilancio dell'esercizio N	(-)	458.274,66
- Risorse vincolate di parte corrente nel bilancio	(-)	0,00
O2) EQUILIBRIO DI BILANCIO DI PARTE CORRENTE		699.258,62
- Variazione accantonamenti di parte corrente effettuata in sede di rendiconto (+/-)	(-)	10.454,94
O3) EQUILIBRIO COMPLESSIVO DI PARTE CORRENTE		688.803,68

P) Utilizzo avanzo di amministrazione per spese di investimento	(+)	0,00
Q) Fondo pluriennale vincolato per spese in conto capitale iscritto in entrata	(+)	378.884,84
R) Entrate Titoli 4.00-5.00-6.00	(+)	3.353.969,42
C) Entrate Titolo 4.02.06 - Contributi agli investimenti direttamente destinati al rimborso dei prestiti da amministrazioni pubbliche	(-)	0,00
I) Entrate di parte capitale destinate a spese correnti in base a specifiche disposizioni di legge o dei principi contabili	(-)	0,00
S1) Entrate Titolo 5.02 per Riscossione crediti di breve termine	(-)	0,00
S2) Entrate Titolo 5.03 per Riscossione crediti di medio-lungo termine	(-)	0,00
T) Entrate Titolo 5.04 relative a Altre entrate per riduzioni di attività finanziaria	(-)	0,00
L) Entrate di parte corrente destinate a spese di investimento in base a specifiche disposizioni di legge o dei principi contabili	(+)	490.046,47
M) Entrate da accensione di prestiti destinate a estinzione anticipata dei prestiti	(-)	0,00
U) Spese Titolo 2.00 - Spese in conto capitale	(-)	3.681.535,77
U1) Fondo pluriennale vincolato in c/capitale (di spesa)	(-)	400.000,00
V) Spese Titolo 3.01 per Acquisizioni di attività finanziarie	(-)	0,00
E) Spese Titolo 2.04 - Altri trasferimenti in conto capitale	(+)	0,00
E1) Fondo pluriennale vincolato di spesa - titolo 2.04 Altri trasferimenti in conto capitale	(+)	0,00
Z1) RISULTATO DI COMPETENZA IN C/CAPITALE (Z1=P+Q+R-C-I-S1-S2-T+L-M-U-U1-U2-V+E+E1)		141.364,96
- Risorse accantonate in c/capitale stanziare nel bilancio dell'esercizio N	(-)	0,00
- Risorse vincolate in c/capitale nel bilancio	(-)	141.364,96
Z/2) EQUILIBRIO DI BILANCIO IN C/CAPITALE		0,00
- Variazione accantonamenti in c/capitale effettuata in sede di rendiconto (+/-)	(-)	0,00
Z3) EQUILIBRIO COMPLESSIVO IN CAPITALE		0,00
S1) Entrate Titolo 5.02 per Riscossione crediti di breve termine	(+)	0,00
S2) Entrate Titolo 5.03 per Riscossione crediti di medio-lungo termine	(+)	0,00
T) Entrate Titolo 5.04 relative a Altre entrate per riduzioni di attività finanziaria	(+)	0,00
X1) Spese Titolo 3.02 per Concessione crediti di breve termine	(-)	0,00
X2) Spese Titolo 3.03 per Concessione crediti di medio-lungo termine	(-)	0,00
Y) Spese Titolo 3.04 per Altre spese per acquisizioni di attività finanziarie	(-)	0,00
W1) RISULTATO DI COMPETENZA (W/1 = O1+Z1+S1+S2+T-X1-X2-Y)		1.298.898,24
- Risorse accantonate stanziare nel bilancio dell'esercizio N	(-)	458.274,66
- Risorse vincolate nel bilancio	(-)	141.364,96
W2/EQUILIBRIO DI BILANCIO		699.258,62
- Variazione accantonamenti effettuata in sede di rendiconto	(-)	10.454,94
W3/EQUILIBRIO COMPLESSIVO		688.803,68
O1) Risultato di competenza di parte corrente		1.157.533,28
Utilizzo risultato di amministrazione per il finanziamento di spese correnti ricorrenti e al rimborso di prestiti al netto del Fondo anticipazione di liquidità (H)	(-)	126.797,09

Entrate non ricorrenti che non hanno dato copertura a impegni	(-)	0,00
- Risorse accantonate di parte corrente stanziare nel bilancio dell'esercizio N (1)	(-)	458.274,66
- Variazione accantonamenti di parte corrente effettuata in sede di rendiconto (+/-) (2)	(-)	10.454,94
- Risorse vincolate di parte corrente nel bilancio (3)	(-)	0,00
Equilibrio di parte corrente ai fini della copertura degli investimenti pluriennali		562.006,59

3.3. Gestione di competenza. Quadro Riassuntivo.

Anno 2022

QUADRO GENERALE RIASSUNTIVO					
ENTRATE	ACCERTAMENTI	INCASSI	SPESE	IMPEGNI	PAGAMENTI
Fondo di cassa all'inizio dell'esercizio		3.081.499,63			
Utilizzo avanzo di amministrazione	126.797,09		Disavanzo di amministrazione	0,00	
			Disavanzo derivante da debito autorizzato e non contratto ripianato con accensione di prestiti	0,00	

Fondo pluriennale vincolato di parte corrente	16.924,96				
Fondo pluriennale vincolato in c/capitale	378.884,84				
Fondo pluriennale vincolato per incremento di attività finanziarie	0,00				
Titolo 1 Entrate correnti	7.175.521,95	7.018.710,25	Titolo 1 Spese correnti	8.699.954,85	8.168.381,56
			fondo pluriennale vincolato	8.689,72	
Titolo 2 Trasferimenti correnti	1.561.637,65	1.177.410,53			
Titolo 3 Entrate tributarie	1.692.535,86	1.663.641,74	Titolo 2 Spese c/capitale	3.681.535,77	2.124.671,65
			fondo pluriennale vincolato	400.000,00	
Titolo 4 Entrate c/capitale	2.703.969,42	1.537.460,38	Titolo 3 Spese incremento attività finanziarie	0,00	0,00
			fondo pluriennale vincolato	0,00	
Titolo 5 Entrate riduzione attività finanziarie	0,00	0,00			
Totale entrate finali	13.133.664,88	11.397.222,90	Totale spese finali	12.790.180,34	10.293.053,21
Titolo 6 Accensione prestiti	650.000,00	22.503,01	Titolo 4 Rimborso prestiti	217.193,19	217.193,19
			Fondo anticipazioni di liquidità	0,00	
Titolo 7 Anticipazioni	0,00	0,00	Titolo 5 Anticipazioni	0,00	0,00
Titolo 9 Entrate c/terzi	1.352.934,16	1.363.805,14	Titolo 7 Spese c/terzi	1.352.934,16	1.367.942,72
Totale entrate dell'esercizio	15.136.599,04	12.783.531,05	Totale spese dell'esercizio	14.360.307,69	11.878.189,12
TOTALE COMPLESSIVO ENTRATE	15.659.205,93	15.865.030,68	TOTALE COMPLESSIVO SPESE	14.360.307,69	11.878.189,12
DISAVANZO DELL'ESERCIZIO	0,00		AVANZO COMPETENZA/FONDO CASSA	1.298.898,24	3.986.841,56
TOTALE A PAREGGIO	15.659.205,93	15.865.030,68	TOTALE A PAREGGIO	15.659.205,93	15.865.030,68

3.4. Risultati della gestione: Gestione di cassa.

Nell'esercizio 2022, l'ente non ha fatto ricorso all'anticipazione di tesoreria, e al 31 dicembre risulta un saldo di cassa pari a € 3.986.841,56.

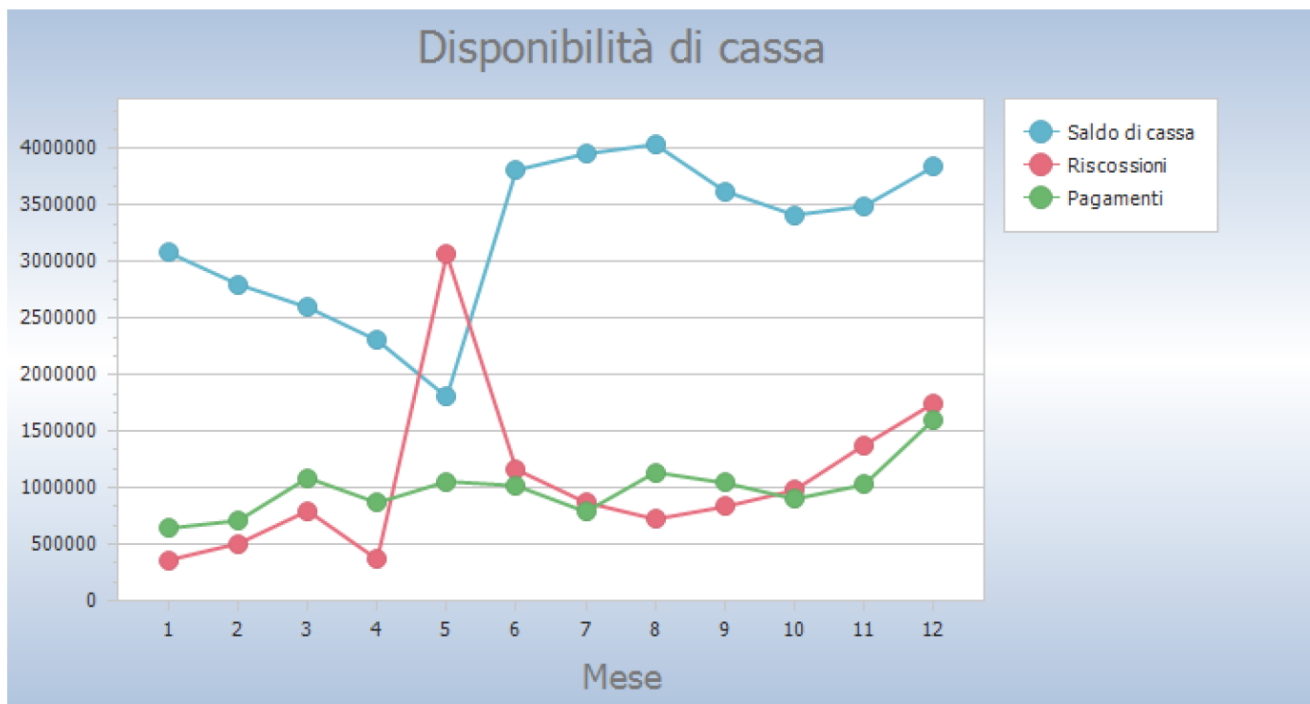

3.5 Risultato di amministrazione

Anno 2022

Prospetto dimostrativo risultato di amministrazione

		GESTIONE		
		RESIDUI	COMPETENZA	TOTALE
Fondo cassa al 1° gennaio				3.081.499,63
RISCOSSIONI	(+)	1.635.781,82	11.147.749,23	12.783.531,05
PAGAMENTI	(-)	2.383.028,89	9.495.160,23	11.878.189,12
SALDO DI CASSA AL 31 DICEMBRE	(=)			3.986.841,56
PAGAMENTI per azioni esecutive non regolarizzate al 31 dicembre	(-)			0,00
FONDO DI CASSA AL 31 DICEMBRE	(=)			3.986.841,56
RESIDUI ATTIVI	(+)	3.590.386,41	3.988.849,81	7.579.236,22
<i>di cui derivanti da accertamenti di tributi effettuati sulla base della stima del dipartimento delle finanze</i>				0,00
RESIDUI PASSIVI	(-)	2.872.197,16	4.456.457,74	7.328.654,90
FONDO PLURIENNALE VINCOLATO PER SPESE CORRENTI	(-)			8.689,72
FONDO PLURIENNALE VINCOLATO PER SPESE IN CONTO CAPITALE	(-)			400.000,00
RISULTATO DI AMMINISTRAZIONE AL 31 DICEMBRE 2022	(=)			3.828.733,16

Composizione del risultato di amministrazione al 31 dicembre 2022

Parte accantonata		
Fondo crediti di dubbia esigibilità		2.519.959,99
Fondo anticipazioni liquidità DL. 35/2013		1.064.758,75
Fondo perdite società partecipate		0,00
Fondo contenzioso		40.000,00
Altri accantonamenti		5.000,00

	B) Totale parte accantonata	3.629.718,74
Parte vincolata		
Vincoli derivanti da leggi e dai principi contabili		175.847,76
Vincoli derivanti da trasferimenti		0,00
Vincoli derivanti dalla contrazione di mutui		0,00
Vincoli formalmente attribuiti dall'ente		0,00
Altri vincoli		0,00
	C) Totale parte vincolata	175.847,76
Parte destinata agli investimenti		0,00
	D) Totale destinata agli investimenti	0,00
	E) Totale parte disponibile (E = A - B - C - D)	23.166,66
Se E è negativo, tale importo è iscritto tra le spese del bilancio di previsione come disavanzo da ripianare		

Fondo Anticipazione di Liquidità.

Il fondo anticipazione di liquidità è uno strumento introdotto dal DI 35/2013 per consentire agli enti locali di provvedere al pagamento dei debiti residui, allo scopo di superare l'annoso problema del ritardo nei pagamenti da parte della pubblica amministrazione.

Nel rendiconto 2022 fra gli accantonamenti dell'allegato a) sono stati iscritti il Fal per un importo pari a quello dell'esercizio precedente ridotto della quota capitale rimborsata nell'esercizio e, tra «gli altri accantonamenti», la quota liberata come «Utilizzo fondo anticipazioni di liquidità».

La nuova contabilizzazione incide sull'equilibrio di competenza, ma non rileva sull'equilibrio finale.

L'importo del disavanzo derivante da FAL è ripianato secondo le regole che presiedono i ripiani previsti ordinariamente dalle norme vigenti.

4. Gestione dei residui.

Gestione residui attivi - 2022

Andamento gestione residui								
Titolo	Residui iniziali	Variazioni			Residui rimasti	Residui incassati	Residui al 31/12	
		Maggiori residui	Minori residui	Totale				
1	Entrate correnti di natura tributaria, contributiva e perequativa	4.300.396,17	0,00	675.549,17	-675.549,17	3.624.847,00	1.056.363,66	2.568.483,34
2	Trasferimenti correnti	330.130,61	0,00	17.964,88	-17.964,88	312.165,73	166.160,11	146.005,62
3	Entrate extratributarie	376.455,59	0,00	50.204,03	-50.204,03	326.251,56	242.644,42	83.607,14
4	Entrate in conto capitale	483.430,55	0,00	0,00	0,00	483.430,55	129.372,69	354.057,86
6	Accensione Prestiti	460.735,46	0,00	0,00	0,00	460.735,46	22.503,01	438.232,45
9	Entrate per conto terzi e partite di giro	18.950,45	0,00	212,52	-212,52	18.737,93	18.737,93	0,00
Totale		5.970.098,83	0,00	743.930,60	-743.930,60	5.226.168,23	1.635.781,82	3.590.386,41

Gestione residui passivi - 2022

Titolo	Residui iniziali	Variazioni			Residui rimasti	Residui pagati	Residui al 31/12	
		Maggiori residui	Minori residui	Totale				
1	Spese correnti	2.634.222,86	0,00	77.814,41	-77.814,41	2.556.408,45	1.785.577,71	770.830,74
2	Spese in conto capitale	2.781.390,79	0,00	105.043,81	-105.043,81	2.676.346,98	574.980,56	2.101.366,42
7	Uscite per conto terzi e partite di giro	29.439,87	0,00	6.969,25	-6.969,25	22.470,62	22.470,62	0,00
Totale		5.445.053,52	0,00	189.827,47	-189.827,47	5.255.226,05	2.383.028,89	2.872.197,16

4.1. Analisi anzianità dei residui distinti per anno di provenienza.

Anzianità dei residui attivi al 31/12/2022							
Titolo		Anno 2018 e precedenti	Anno 2019	Anno 2020	Anno 2021	Anno 2022	Totale
1	Entrate correnti di natura tributaria, contributiva e perequativa	497.233,07	842.728,82	582.488,48	646.032,97	1.213.175,36	3.781.658,70
2	Trasferimenti correnti	0,00	19.000,04	40.637,81	86.367,77	550.387,23	696.392,85
3	Entrate extratributarie	0,00	3.920,39	31.841,10	47.845,65	271.538,54	355.145,68
4	Entrate in conto capitale	24.834,60	0,00	0,00	329.223,26	1.295.881,73	1.649.939,59
6	Accensione Prestiti	0,00	75.112,82	363.119,63	0,00	650.000,00	1.088.232,45
9	Entrate per conto terzi e partite di giro	0,00	0,00	0,00	0,00	7.866,95	7.866,95
Totale		522.067,67	940.762,07	1.018.087,02	1.109.469,65	3.988.849,81	7.579.236,22

Anzianità dei residui passivi al 31/12/2022							
Titolo		Anno 2018 e precedenti	Anno 2019	Anno 2020	Anno 2021	Anno 2022	Totale
1	Spese correnti	184.476,29	7.925,03	233.841,16	344.588,26	2.317.151,00	3.087.981,74
2	Spese in conto capitale	4.770,80	8.984,80	576.189,27	1.511.421,55	2.131.844,68	4.233.211,10
7	Uscite per conto terzi e partite di giro	0,00	0,00	0,00	0,00	7.462,06	7.462,06
Totale		189.247,09	16.909,83	810.030,43	1.856.009,81	4.456.457,74	7.328.654,90

VERIFICA DEL RISPETTO DEI VINCOLI DI FINANZA PUBBLICA

Questo ente ha rispettato gli obblighi previsti dai vincoli di finanza pubblica come segue:

2022
SI

6.1. Evoluzione indebitamento dell'ente: indicare le entrate derivanti da accensioni di prestiti

L'indebitamento dell'ente ha avuto la seguente evoluzione:

Anno	2020	2021	2022
Residuo debito (+)	€ 3.615.266,15	€ 4.274.032,48	€ 4.082.475,48
Nuovi prestiti (+)	€ 775.500,00	€ -	€ 650.000,00
Prestiti rimborsati (-)	€ 116.733,67	€ 191.537,00	€ 217.193,19
Estinzioni anticipate (-)			
Altre variazioni +/- (da specificare) *		€ 20,00	€ 309.522,06
Totale fine anno	€ 4.274.032,48	€ 4.082.475,48	€ 4.824.804,35
Nr. Abitanti al 31/12	14.885,00	14.757,00	14.771,00
Debito medio per abitante	287,14	276,65	326,64

* Importo rettificato per allineamento a seguito di mero errore materiale.

6.3. Utilizzo strumenti di finanza derivata

Nel periodo considerato, l'ente non ha stipulato contratti relativi a strumenti derivati.

7.1 Conto economico e stato patrimoniale – 2022.

Rendiconto gestione 2022

CONTO ECONOMICO					
CONTO ECONOMICO		2022	2021	riferimento art. 2425 cc	riferimento DM 26/4/95
	A) COMPONENTI POSITIVI DELLA GESTIONE				
1	Proventi da tributi	4.993.212,77	4.854.695,42		
2	Proventi da fondi perequativi	2.182.309,18	2.076.725,58		
3	Proventi da trasferimenti e contributi	1.558.691,85	1.797.611,84		
a	Proventi da trasferimenti correnti	1.558.691,85	1.257.640,43		A5c
b	Quota annuale di contributi agli investimenti	0,00	302.790,45		E20c
c	Contributi agli investimenti	0,00	237.180,96		
4	Ricavi delle vendite e prestazioni e proventi da servizi pubblici	699.391,01	488.133,32		
a	Proventi derivanti dalla gestione dei beni	315.896,80	227.731,99		
b	Ricavi della vendita di beni	0,00	0,00		
c	Ricavi e proventi dalla prestazione di servizi	383.494,21	260.401,33		
5	Variazioni nelle rimanenze di prodotti in corso di lavorazione, etc. (+/-)	0,00	0,00	A2	A2
6	Variazione dei lavori in corso su ordinazione	0,00	0,00	A3	A3
7	Incrementi di immobilizzazioni per lavori interni	0,00	559.752,33	A4	A4
8	Altri ricavi e proventi diversi	1.377.949,23	661.111,82	A5	A5 a e b
	TOTALE COMPONENTI POSITIVI DELLA GESTIONE (A)	10.811.554,04	10.438.030,31		
	B) COMPONENTI NEGATIVI DELLA GESTIONE				
9	Acquisto di materie prime e/o beni di consumo	210.165,98	169.109,46	B6	B6
10	Prestazioni di servizi	5.745.345,31	4.803.032,67	B7	B7
11	Utilizzo beni di terzi	46.445,74	45.449,94	B8	B8
12	Trasferimenti e contributi	482.501,49	1.041.679,84		
a	Trasferimenti correnti	482.501,49	1.041.679,84		
b	Contributi agli investimenti ad Amministrazioni pubb.	0,00	0,00		
c	Contributi agli investimenti ad altri soggetti	0,00	0,00		
13	Personale	1.771.809,15	1.651.201,78	B9	B9
14	Ammortamenti e svalutazioni	893.370,41	1.676.451,00		
a	Ammortamenti di immobilizzazioni Immateriali	0,00	0,00	B10a	B10a
b	Ammortamenti di immobilizzazioni materiali	893.370,41	865.425,67	B10b	B10b
c	Altre svalutazioni delle immobilizzazioni	0,00	0,00	B10c	B10c
d	Svalutazione dei crediti	0,00	811.025,33	B10d	B10d
15	Variazioni nelle rimanenze di materie prime e/o beni di consumo (+/-)	0,00	0,00	B11	B11
16	Accantonamenti per rischi	0,00	0,00	B12	B12
17	Altri accantonamenti	45.000,00	31.891,79	B13	B13
18	Oneri diversi di gestione	122.005,96	109.630,12	B14	B14
	TOTALE COMPONENTI NEGATIVI DELLA GESTIONE (B)	9.316.644,04	9.528.446,60		
	DIFFERENZA FRA COMP. POSITIVI E NEGATIVI DELLA GESTIONE (A-B)	1.494.910,00	909.583,71		

CONTO ECONOMICO

CONTO ECONOMICO		2022	2021	referimento art. 2425 cc	referimento DM 26/4/95
	C) PROVENTI ED ONERI FINANZIARI				
	Proventi finanziari				
19	Proventi da partecipazioni	33.066,72	13.700,21		
a	da società controllate	0,00	0,00		
b	da società partecipate	0,00	0,00		
c	da altri soggetti	33.066,72	13.700,21		
20	Altri proventi finanziari	0,00	115,71	C16	C16
	Totale proventi finanziari	33.066,72	13.815,92		
	Oneri finanziari				
21	Interessi ed altri oneri finanziari	150.723,06	146.639,46		
a	Interessi passivi	150.723,06	146.639,46		
b	Altri oneri finanziari	0,00	0,00		
	Totale oneri finanziari	150.723,06	146.639,46		
	TOTALE PROVENTI ED ONERI FINANZIARI (C)	-117.656,34	-132.823,54		
	D) RETTIFICHE DI VALORE ATTIVITA' FINANZIARIE				
22	Rivalutazioni	0,00	0,00	D18	D18
23	Svalutazioni	0,00	0,00	D19	D19
	TOTALE RETTIFICHE (D)	0,00	0,00		
	E) PROVENTI ED ONERI STRAORDINARI				
24	Proventi straordinari			E20	E20
a	Proventi da permessi di costruire	113.662,11	140.000,00		
b	Proventi da trasferimenti in conto capitale	1.685.781,64	533.723,26		
c	Sopravvenienze attive e insussistenze del passivo	85.207,66	197.937,70		E20b
d	Plusvalenze patrimoniali	0,00	0,00		E20c
e	Altri proventi straordinari	25.500,00	68.000,00		
	Totale proventi straordinari	1.910.151,41	939.660,96		
25	Oneri straordinari			E21	E21
a	Trasferimenti in conto capitale	0,00	0,00		
b	Sopravvenienze passive e insussistenze dell'attivo	780.872,46	229.213,10		E21b
c	Minusvalenze patrimoniali	0,00	11.194,64		E21a
d	Altri oneri straordinari	428.834,15	54.501,76		E21d
	Totale oneri straordinari	1.209.706,61	294.909,50		
	TOTALE PROVENTI ED ONERI STRAORDINARI (E)	700.444,80	644.751,46		
	RISULTATO PRIMA DELLE IMPOSTE (A-B+C+D+E)	2.077.698,46	1.421.511,63		
26	Imposte	111.746,68	109.796,54	E22	E22
	RISULTATO DELL'ESERCIZIO	1.965.951,78	1.311.715,09		

STATO PATRIMONIALE					
Attività		2022	2021	referimento art.2424 CC	referimento DM 26/4/95
	A) CREDITI vs.LO STATO ED ALTRE AMMINISTRAZIONI PUBBLICHE PER LA PARTECIPAZIONE AL FONDO DI DOTAZIONE			A	A
	TOTALE CREDITI vs PARTECIPANTI (A)	0,00	0,00		
	B) IMMOBILIZZAZIONI				
I	Immobilizzazioni immateriali			BI	BI
1	Costi di impianto e di ampliamento	0,00	0,00	BI1	BI1
2	Costi di ricerca sviluppo e pubblicità	0,00	0,00	BI2	BI2
3	Diritti di brevetto ed utilizzazione opere dell'ingegno	0,00	0,00	BI3	BI3
4	Concessioni, licenze, marchi e diritti simile	0,00	0,00	BI4	BI4
5	Avviamento	0,00	0,00	BI5	BI5
6	Immobilizzazioni in corso ed acconti	0,00	0,00	BI6	BI6
9	Altre	0,00	0,00	BI7	BI7
	Totale immobilizzazioni immateriali	0,00	0,00		
II	Immobilizzazioni materiali				
1	Beni demaniali	10.960.006,44	11.343.247,84		
1.1	Terreni	0,00	0,00		
1.2	Fabbricati	0,00	0,00		
1.3	Infrastrutture	10.960.006,44	11.343.247,84		
1.9	Altri beni demaniali	0,00	0,00		
III	Altre immobilizzazioni materiali	21.715.740,65	20.436.960,95		
2.1	Terreni	75.000,00	75.000,00	BII1	BII1
a	di cui in leasing finanziario	0,00	0,00		
2.2	Fabbricati	17.896.767,87	16.903.849,03		
a	di cui in leasing finanziario	0,00	0,00		
2.3	Impianti e macchinari	19.085,02	28.602,58	BII2	BII2
a	di cui in leasing finanziario	0,00	0,00		
2.4	Attrezzature industriali e commerciali	0,00	0,00	BII3	BII3
2.5	Mezzi di trasporto	27.143,32	35.714,99		
2.6	Macchine per ufficio e hardware	28.399,21	50.343,44		
2.7	Mobili e arredi	166.291,09	184.120,55		
2.8	Infrastrutture	2.922.027,86	2.626.509,28		
2.99	Altri beni materiali	581.026,28	532.821,08		
3	Immobilizzazioni in corso ed acconti	2.556.151,24	3.616.908,46	BII5	BII5
	Totale immobilizzazioni materiali	35.231.898,33	35.397.117,25		
IV	Immobilizzazioni Finanziarie				
1	Partecipazioni in	57.673,08	57.673,08		
a	imprese controllate	38.250,00	38.250,00	BIII1a	BIII1a
b	imprese partecipate	0,00	0,00	BIII1b	BIII1b
c	altri soggetti	19.423,08	19.423,08		
2	Crediti verso	0,00	0,00		
a	altre amministrazioni pubbliche	0,00	0,00		
b	imprese controllate	0,00	0,00	BIII2a	BIII2a
c	imprese partecipate	0,00	0,00	BIII2b	BIII2b
d	altri soggetti	0,00	0,00	BIII2c BIII2d	BIII2d
3	Altri titoli	0,00	0,00	BIII3	
	Totale immobilizzazioni finanziarie	57.673,08	57.673,08		
	TOTALE IMMOBILIZZAZIONI (B)	35.289.571,41	35.454.790,33		
	C) ATTIVO CIRCOLANTE				

STATO PATRIMONIALE

Attività		2022	2021	riferimento art.2424 CC	riferimento DM 26/4/95
I	Rimanenze	0,00	0,00	CI	CI
	Totale rimanenze	0,00	0,00		
II	Crediti				
1	Crediti di natura tributaria	1.455.400,36	1.788.607,60		
a	Crediti da tributi destinati al finanziamento della sanità	0,00	0,00		
b	Altri crediti da tributi	1.452.733,46	1.708.273,52		
c	Crediti da Fondi perequativi	2.666,90	80.334,08		
2	Crediti per trasferimenti e contributi	2.303.872,73	788.406,83		
a	verso amministrazioni pubbliche	1.958.255,97	459.183,57		
b	imprese controllate	0,00	0,00	CII2	CII2
c	imprese partecipate	0,00	0,00	CII3	CII3
d	verso altri soggetti	345.616,76	329.223,26		
3	Verso clienti ed utenti	147.416,69	42.629,68	CII1	CII1
4	Altri Crediti	1.152.586,45	747.079,87		
a	verso l'erario	0,00	36.125,74		
b	per attività svolta per c/terzi	86.879,72	85.923,17		
c	altri	1.065.706,73	625.030,96		
	Totale crediti	5.059.276,23	3.366.723,98		
III	Attività finanziarie che non costituiscono immobilizzi				
1	Partecipazioni	0,00	0,00	CIII1,2,3,4,5	CIII1,2,3
2	Altri titoli	0,00	0,00	CIII6	CIII5
	Totale attività finanziarie che non costituiscono immobilizzi	0,00	0,00		
IV	Disponibilità liquide				
1	Conto di tesoreria	3.986.841,56	3.081.499,63		
a	Istituto tesoriere	3.986.841,56	3.081.499,63		CIV1a
b	presso Banca d'Italia	0,00	0,00		
2	Altri depositi bancari e postali	0,00	0,00	CIV1	CIV1b e CIV1c
3	Denaro e valori in cassa	0,00	0,00	CIV2 e CIV3	CIV2 e CIV3
4	Altri conti presso la tesoreria statale intestati all'ente	0,00	0,00		
	Totale disponibilità liquide	3.986.841,56	3.081.499,63		
	TOTALE ATTIVO CIRCOLANTE (C)	9.046.117,79	6.448.223,61		
	D) RATEI E RISCONTI				
1	Ratei attivi	0,00	0,00	D	D
2	Risconti attivi	0,00	0,00	D	D
	TOTALE RATEI E RISCONTI (D)	0,00	0,00		
	TOTALE DELL'ATTIVO (A+B+C+D)	44.335.689,20	41.903.013,94		

STATO PATRIMONIALE					
Passività		2022	2021	riferimento art.2424 CC	riferimento DM 26/4/95
	A) PATRIMONIO NETTO				
I	Fondo di dotazione	0,00	0,00	AI	AI
II	Riserve	26.009.723,14	25.759.812,92		
b	da capitale	11.763.682,87	22.723.689,31	AII, AIII	AII, AIII
c	da permessi di costruire	3.286.033,83	3.036.123,61		
d	riserve indisponibili per beni demaniali e patrimoniali indisponibili e per i beni culturali	10.960.006,44	0,00		
e	altre riserve indisponibili	0,00	0,00		
f	altre riserve disponibili	0,00	0,00		
III	Risultato economico dell'esercizio	1.965.951,78	1.311.715,09	AIX	AIX
IV	Risultati economici di esercizi precedenti	2.857.373,55	1.545.658,46	AVII	
V	Riserve negative per beni indisponibili	0,00	0,00		
	TOTALE PATRIMONIO NETTO (A)	30.833.048,47	28.617.186,47		
	B) FONDI PER RISCHI ED ONERI				
1	Per trattamento di quiescenza	0,00	0,00	B1	B1
2	Per imposte	0,00	0,00	B2	B2
3	Altri	1.269.131,93	1.249.631,93	B3	B3
	TOTALE FONDI RISCHI ED ONERI (B)	1.269.131,93	1.249.631,93		
	C) TRATTAMENTO DI FINE RAPPORTO	580,00	580,00	C	C
	TOTALE T.F.R. (C)	580,00	580,00		
	D) DEBITI				
1	Debiti da finanziamento	4.824.804,35	3.752.106,87		
a	prestiti obbligazionari	0,00	0,00	D1e D2	D1
b	v/ altre amministrazioni pubbliche	0,00	0,00		
c	verso banche e tesoriere	0,00	0,00	D4	D3 e D4
d	verso altri finanziatori	4.824.804,35	3.752.106,87	D5	
2	Debiti verso fornitori	3.895.983,69	4.197.572,05	D7	D6
3	Acconti	0,00	0,00	D6	D5
4	Debiti per trasferimenti e contributi	269.392,72	974.952,52		
a	enti finanziati dal servizio sanitario nazionale	0,00	0,00		
b	altre amministrazioni pubbliche	50.873,45	433.380,28		
c	imprese controllate	0,00	0,00	D9	D8
d	imprese partecipate	0,00	0,00	D10	D9
e	altri soggetti	218.519,27	541.572,24		
5	Altri debiti	3.163.278,49	2.711.224,10		
a	tributari	173.109,09	236.009,65		
b	verso istituti di previdenza e sicurezza sociale	19.434,13	18.279,51		
c	per attività svolta per c/terzi	4.636,72	5.889,64		
d	altri	2.966.098,55	2.451.045,30		
	TOTALE DEBITI (D)	12.153.459,25	11.635.855,54		
	E) RATEI E RISCOINTI E CONTRIBUTI AGLI INVESTIMENTI				
I	Ratei passivi	0,00	0,00	E	E
	Risconti passivi	79.469,55	399.760,00		
1	Contributi agli investimenti	79.469,55	399.760,00		
a	da altre amministrazioni pubbliche	79.469,55	99.760,00		
b	da altri soggetti	0,00	300.000,00		
2	Concessioni pluriennali	0,00	0,00		
3	Altri risconti passivi	0,00	0,00		
	TOTALE RATEI E RISCOINTI (E)	79.469,55	399.760,00		

STATO PATRIMONIALE					
Passività		2022	2021	riferimento art.2424 CC	riferimento DM 26/4/95
TOTALE DEL PASSIVO (A+B+C+D+E)		44.335.689,20	41.903.013,94		
CONTI D'ORDINE					
1) Impegni su esercizi futuri		0,00	0,00		
2) beni di terzi in uso		0,00	0,00		
3) beni dati in uso a terzi		0,00	0,00		
4) garanzie prestate a amministrazioni pubbliche		0,00	0,00		
5) garanzie prestate a imprese controllate		0,00	0,00		
6) garanzie prestate a imprese partecipate		0,00	0,00		
7) garanzie prestate a altre imprese		0,00	0,00		
TOTALE CONTI D'ORDINE		0,00	0,00		

7.3. Riconoscimento debiti fuori bilancio

Nel periodo considerato non sono stati riconosciuti debiti fuori bilancio.

8. Spesa per il personale

8.1. Andamento della spesa del personale:

	Media 2011/2013	rendiconto 2022
	2008 per enti non soggetti al patto	
Spese macroaggregato 101	€ 1.546.706,05	€ 1.808.558,80
Spese macroaggregato 103		
Irap macroaggregato 102	€ 101.979,81	€ 111.746,68
Altre spese: reiscrizioni imputate all'esercizio successivo		
Altre spese: da specificare.....		
Altre spese: da specificare.....		
Altre spese: da specificare.....		
Totale spese di personale (A)	€ 1.648.685,86	€ 1.920.305,48
(-) Componenti escluse (B)	€ 87.269,29	€ 517.498,76
(-) Maggior spesa per personale a tempo indet artt.4-5 DM 17.3.2020 (C)		
(=) Componenti assoggettate al limite di spesa A-B -C	€ 1.561.416,57	€ 1.402.806,72
(ex art. 1, commi 557-quater, 562 legge n. 296/ 2006)		

L'Ente ha rispettato il limite previsto dal comma 557 dell'art. 1 della L. 296/2006.

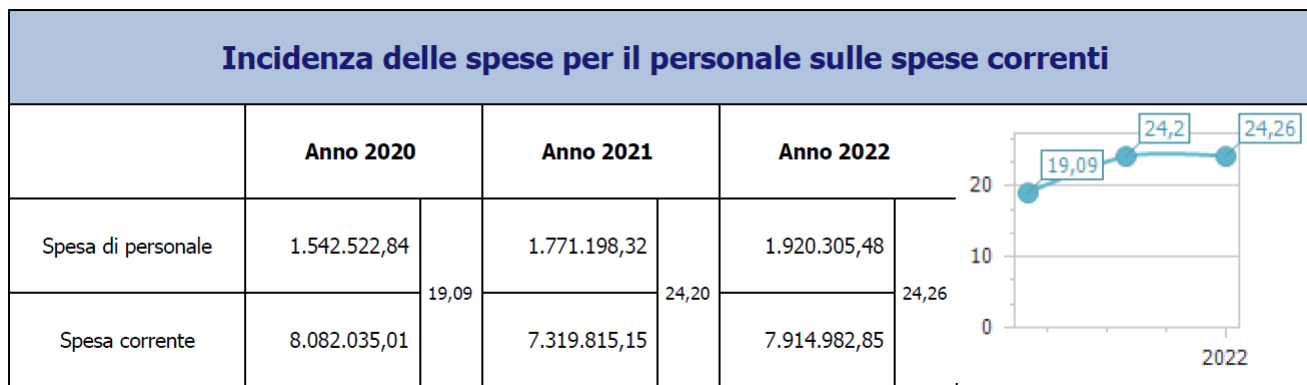

8.2. Spesa del personale pro-capite:

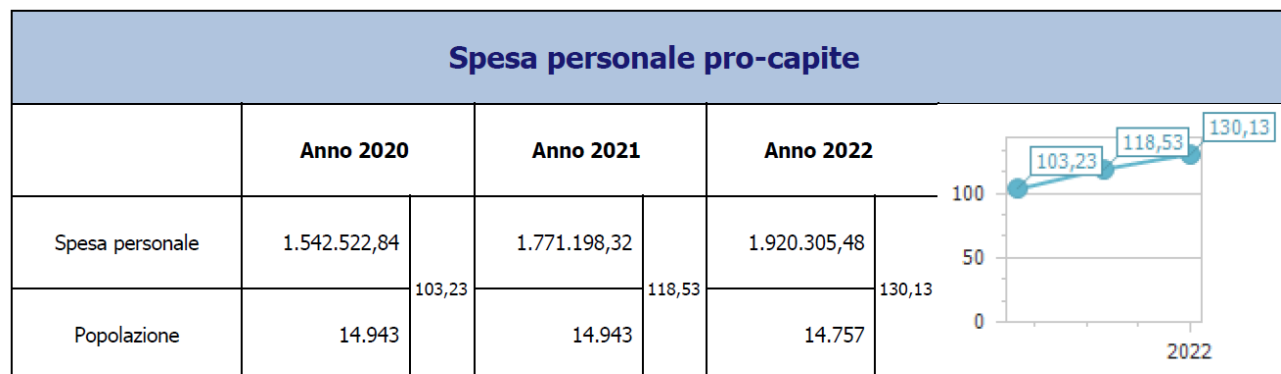

8.4. Indicare se nel periodo considerato per i rapporti di lavoro flessibile instaurati dall'amministrazione sono stati rispettati i limiti di spesa previsti dalla normativa vigente.

Nel periodo considerato, non sono stati instaurati rapporti di lavoro flessibile.

8.7. Fondo risorse decentrate.

Nel periodo considerato, l'ente ha provveduto a costituire il fondo delle risorse decentrate per l'anno 2022 – Verbale Organo di Revisione Economico-Finanziaria n. 49 del 16.12.2022.

Inoltre, con deliberazione del Commissario Straordinario con i poteri della Giunta Comunale n. 50 del 09.05.2023 è stato approvato il Piano Integrato di Attività e Organizzazione (PIAO) 2023/2025.

8.8. Indicare se l'ente ha adottato provvedimenti ai sensi dell'art. 6-bis, D.Lgs 165/2001 e dell'art. 3, comma 30 della legge 244/2007 (esternalizzazioni):

L'Ente, nel periodo considerato, non ha adottato provvedimenti ai sensi dell'art. 6-bis, D.Lgs 165/2001 e dell'art. 3, comma 30 della legge 244/2007 (*esternalizzazioni*)

PARTE IV - Rilievi degli organismi esterni di controllo

1. Rilievi della Corte dei conti

Attività di controllo

L'Ente non è stato oggetto di deliberazioni, pareri, relazioni, sentenze in relazione a rilievi effettuati per gravi irregolarità contabili in seguito ai controlli di cui ai commi 166-168 dell'art.1 della legge 266/2005.

2. Rilievi dell'organo di revisione

L'Ente non è stato oggetto di rilievi di gravi irregolarità contabili.

PARTE V

1. Azioni intraprese per contenere la spesa

Nel corso del periodo considerato, si è provveduto:

- al contenimento della spesa relativa alle utenze (energia elettrica- acqua-gas –telefonia fissa);
- ad un maggiore utilizzo della posta elettronica certificata, al fine di ridurre le spese postali, per comunicazioni, notifiche, etc.

PARTE VI

1. Organismi controllati/partecipati.

L'Ente, nel corso del periodo considerato, non ha proceduto alla costituzione di nuova/e società o all'acquisizione di nuova/e partecipazioni societarie.

Inoltre, l'Ente ha provveduto ad approvare la ricognizione periodica delle partecipazioni possedute, secondo quanto disposto dall'art. 20 d.lgs. 19.08.2016 n. 175, con deliberazione del Commissario Straordinario con i poteri del Consiglio Comunale n. 6 del 28.12.2022.

Surbo, 25.05.2023.

II COMMISSARIO STRAORDINARIO

.....

CERTIFICAZIONE DELL'ORGANO DI REVISIONE CONTABILE

Ai sensi degli articoli 239 e 240 del TUEL, si attesta che i dati presenti nella relazione di fine mandato sono veritieri e corrispondono ai dati economico-finanziari presenti nei documenti contabili e di programmazione finanziaria dell'ente.

I dati esposti secondo lo schema già previsto dalle certificazioni al rendiconto di bilancio ex articolo 161 del TUEL e/o dai questionari compilati ai sensi dell'articolo 1, comma 166 e seguenti della legge n. 266 del 2005 corrispondono ai dati contenuti nei citati documenti.

Surbo, 25.05.2023.

L'organo di revisione economico-finanziaria
Dott. Agostino Roberto Beverelli

.....